

## Statistik over indgreb i meddelelshemmeligheden mv. i 2020

Denne statistik viser politiets anvendelse af indgreb i meddelelshemmeligheden mv. i 2020 fordelt på landsplan og de enkelte politikredse.

Indgreb i meddelelshemmeligheden mv. kan eksempelvis være aflytning af telefon, rumaflytning og indhentelse af teleoplysninger.

Der er tidligere offentliggjort en samlet statistik for både ransagninger og indgreb i meddelelshemmeligheden mv. Det er i år besluttet at offentliggøre særskilte statistikker på de to områder.

### *Resultater og udvikling – indgreb i meddelelshemmeligheden mv.*

- Der blev i 2020 foretaget ca. 5.600 indgreb i meddelelshemmeligheden mv., som er det laveste niveau i de seneste 5 år.
- Antallet af personer, som indgrebene har været rettet imod, var i 2020 ca. 2.400, som underbygger den let faldende tendens, der er set over de seneste år.
- I 2020 blev ca. 4.700 af disse indgreb foretaget efter forudgående kendelse, mens ca. 300 blev foretaget på øjemedet og ca. 550 blev foretaget med samtykke. Antallet af indgreb foretaget på øjemedet i 2020 er det laveste, set over en 5-årig periode.

Udviklingen i 2020 i forhold til indgreb i meddelelshemmeligheden mv., hvor der er sket et fald, kan bl.a. ses i sammenhæng med Covid-19 og betydningen heraf for politiets efterforskning.

Det bemærkes i øvrigt, at narkotikakriminalitet fortsat er det sagsområde, hvor der foretages flest indgreb i meddelelshemmeligheden mv.

I det følgende bilag belyses i figurer udviklingen i politiets anvendelse af indgreb i meddelelshemmeligheden mv. for årene 2016 til og med 2020.

### **Opmærksomhedspunkter i forhold til datagrundlag og udvikling**

Denne statistik bygger på udtræk fra et centralt elektronisk datagrundlag i Rigspolitiets Teledatasektion (nu NSK, Nationalt Cyber Crime Center, Afdelingen for teledata) vedrørende indgreb i meddelelshemmeligheden mv.

Statistikken er udarbejdet på samme grundlag som statistikkerne for perioden 2009-2019.

Statistikken omfatter ikke Politiets Efterretningstjeneste (PET) og Den Uafhængige Politiklagemyndighed (DUP).

*Generelt vedrørende indgreb i meddelelshemmeligheden mv.*

Statistikken indeholder oplysninger om antallet af indgreb iværksat i 2020 opgjort af Rigspolitiets Teledatasektion (nu NSK, Nationalt Cyber Crime Center, Afdelingen for teledata) ud fra den centrale registrering af samtlige politikredses rekvisitioner om indgreb i meddelelshemmeligheden. Masteoplysninger indhentet efter reglerne om edition, jf. retsplejelovens § 804, stk. 1, indgår også i statistikken.

Politikredsene har på forespørgsel oplyst, at der i ingen tilfælde i 2020 er indhentet historiske teleoplysninger og masteoplysninger uden om Rigspolitiets Teledatasektion (nu NSK, Nationalt Cyber Crime Center, Afdelingen for teledata).

## BILAG

Figur 1 - Antal indgreb i meddeleleshemmeligheden mv. i perioden  
2016 - 2020

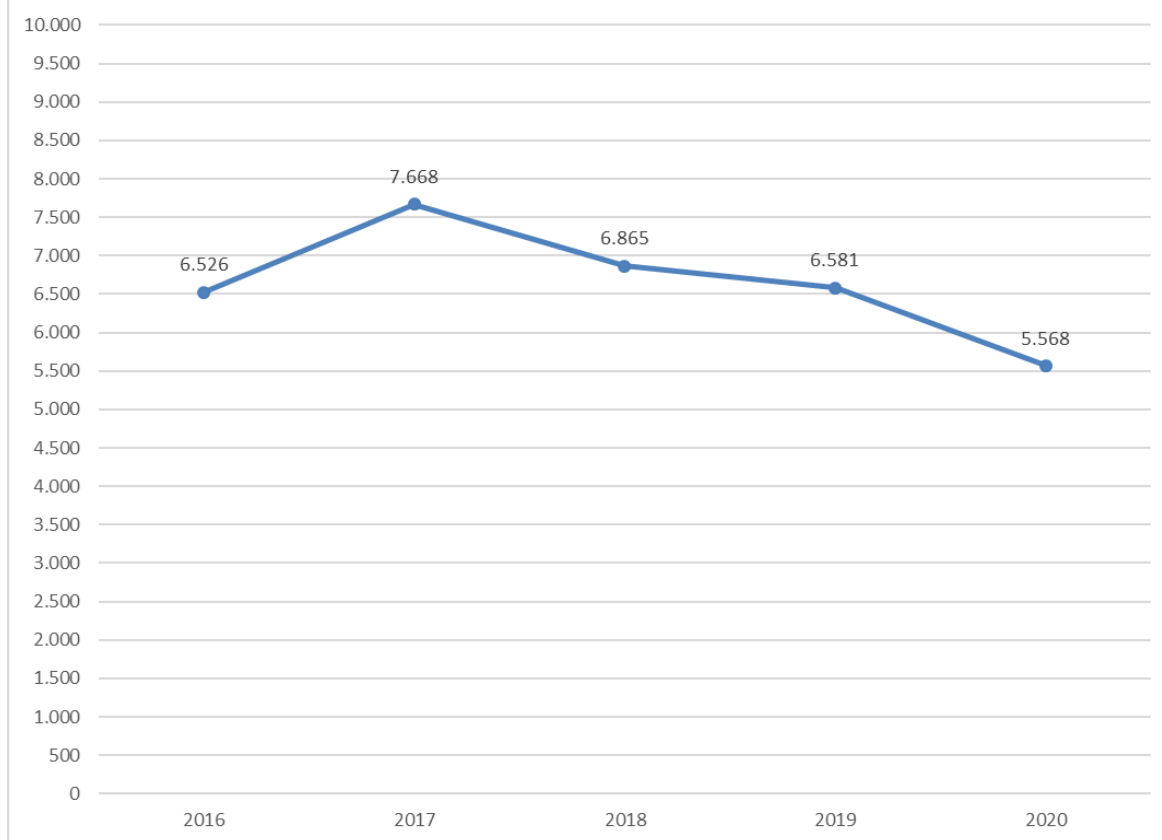

Figur 2 - Antal personer omfattet af indgreb i meddelelshemmeligheden mv. i perioden 2016 - 2020

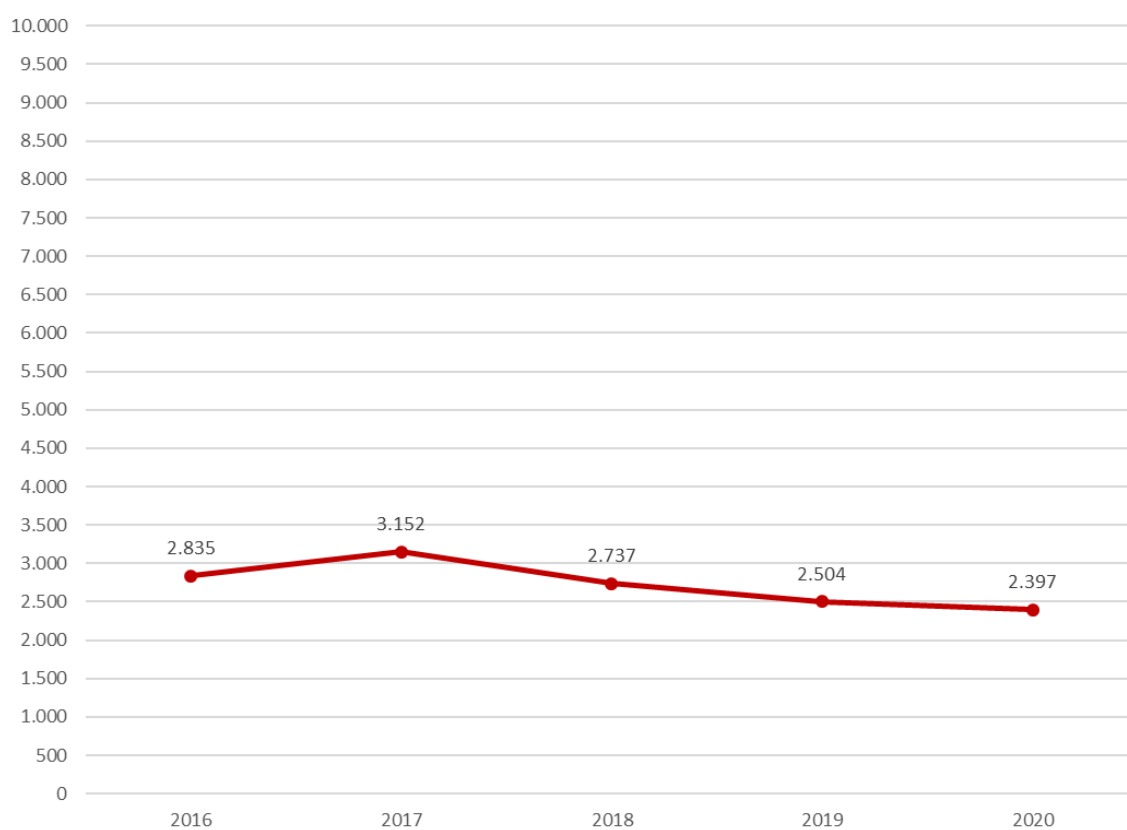

Figur 3 - Indgreb i meddelelseshemmeligheden mv. i perioden 2016 - 2020 fordelt på politikredse

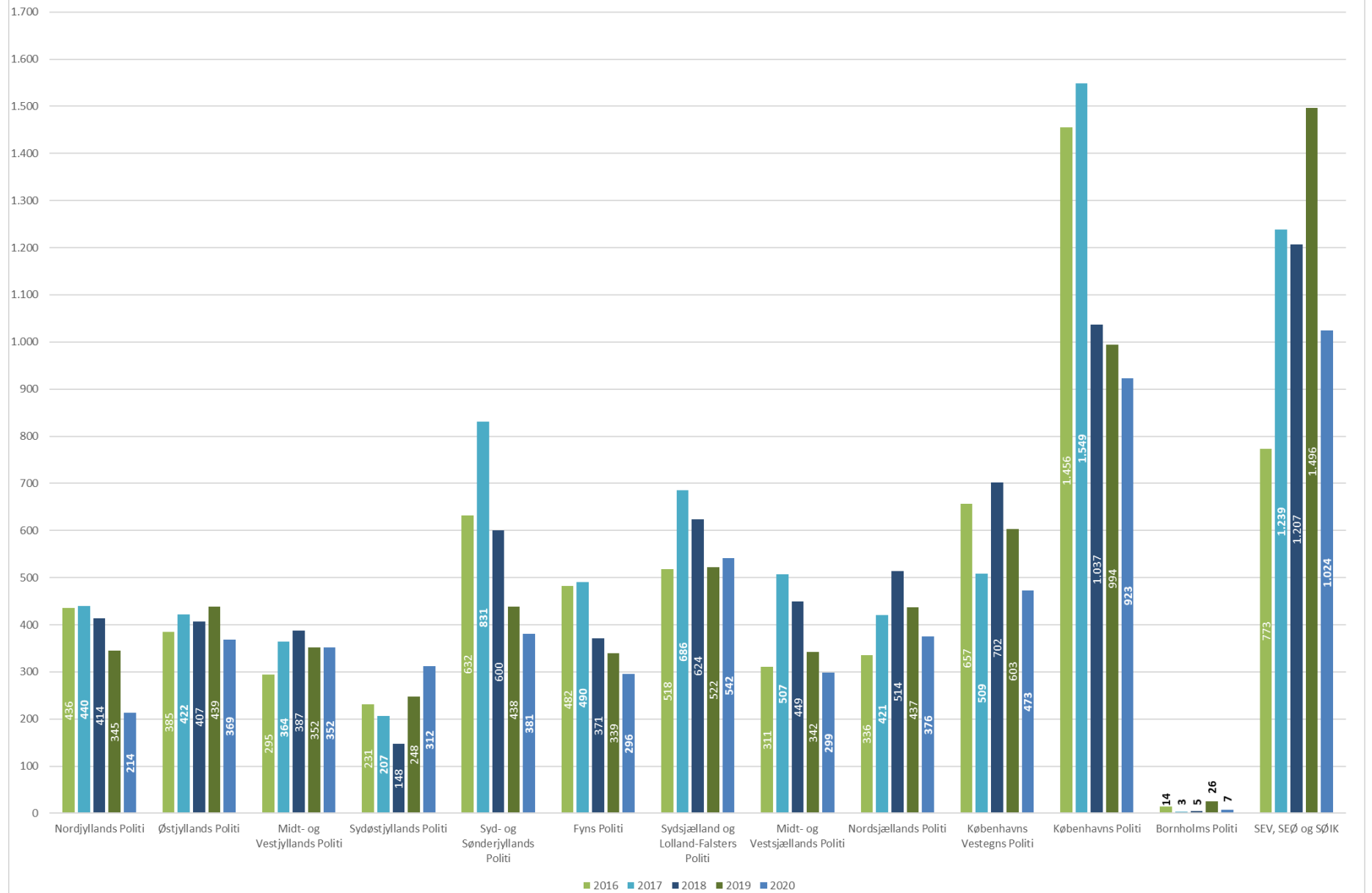

Figur 4 - Antal personer omfattet af indgreb i meddeleleshemmeligheden mv. i perioden 2016 - 2020 fordelt på politikredse

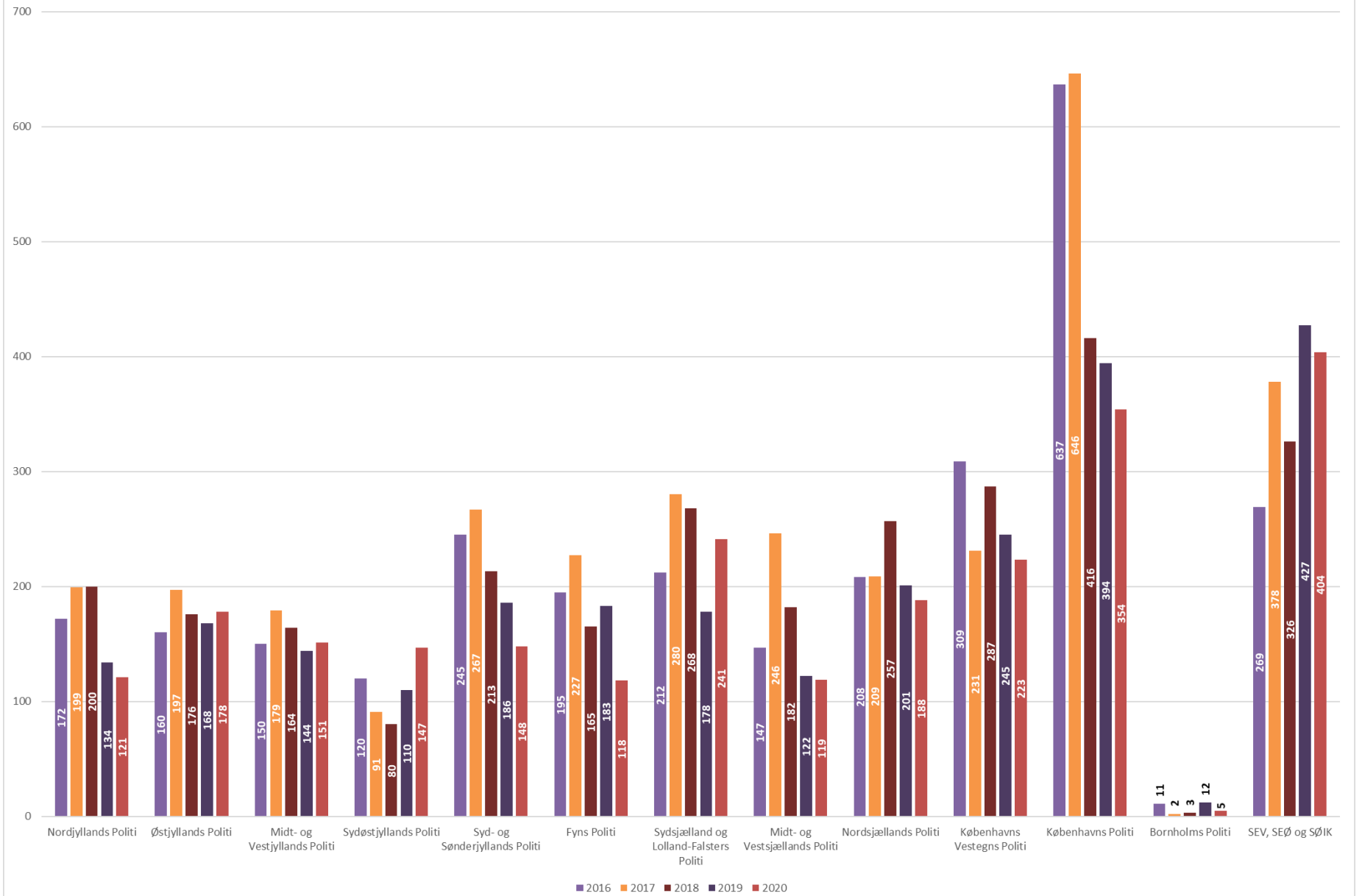

Figur 5 - Antal indgreb i meddelelsehemmeligheden mv. fordelt på grundlag i perioden fra 2016 - 2020

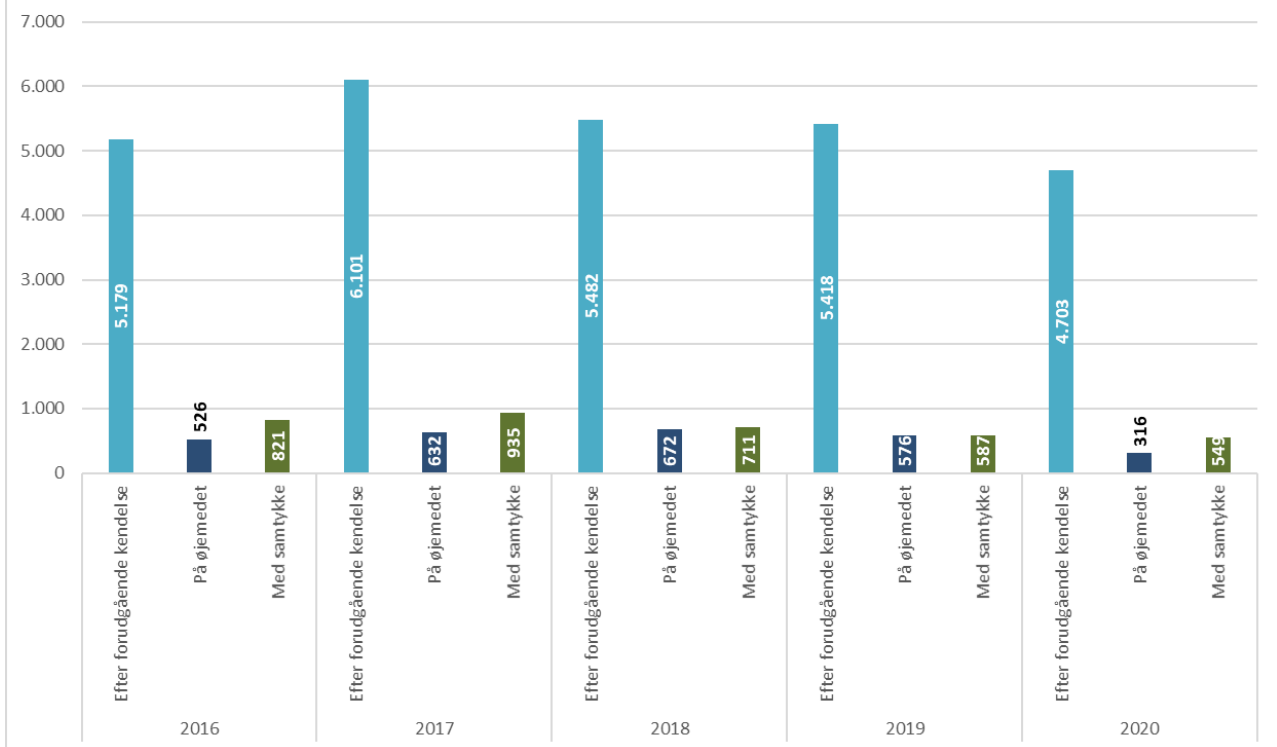

Figur 6 - Antal indgreb i meddelelsehemmeligheden mv. fordelt på grundlag i perioden fra 2016 - 2020

